京城日報
八月二十三日（日）
夕刊
編輯兼發行人　吉島亮治　印刷人　小川三之介
京城府太平通一丁目　發行所　合資會社京城日報社

銘酒　寒牡丹

完全に長城線占領

懷來の敵陣地を爆擊し 軍司令部等に大損害を與ふ

【新京二十二日同盟】關東軍發表＝張家口北方長城線を越えて內蒙に侵入しありし約二千の支那兵に對し二十日夜半より攻擊を開始せる關東軍〇〇〇方面の狀況は極めて有利に進展し、敵に多大の損害を與へ午前十時完全に長城線を占領し目下潰亂せる敵を追擊中なり

【天津二十二日同盟】二十一日午後三時わが〇〇部隊は平綏線懷來の陣地を爆擊し、敵軍司令部その他に多大の損害を與へ萬里の長城線に依り敵の後方を混亂に陷れた

高地の敵を猛擊中

【長辛店二十一日同盟】わが方の猛擊に堪へかね揚子崗、坨里村一帶の高地を捨てゝ潰走せる敵の一部は左右高地に退いて頑强に抵抗しつゝあるので午後六時現在わが軍は更に猛擊中である

我飛行機爆擊開始

【天津二十二日同盟】二十二日午前七時二十五分我飛行機は平漢線良鄕西方揚子崗、坨里村方面の敵陣地爆擊を開始した

上海の商人復業で寄々協議す

【上海廿一日同盟】上海市內各商店は事變勃發以來休業中で、上海事變が何時終末を告げるか今日のところ全然見透しがつかず、比較的事變の影響が少い租州側以南地區にて復業したき希望を有し寄々協議の結果、上海市商會は二十一日租界工部局を訪問復業に關して商店保護に關する打合を遂げた

我工兵隊の活動

【良鄕廿二日同盟至急報】一日と雖も缺くとの出來ぬ前線部隊の彈藥、糧秣や、後續部隊の輸送路を確保開拓して行く工兵隊の活動は各部隊の華やかな我皇軍の陰にあつて兎角忘れられがちであるが記者は廿二日早朝〇〇部隊長と共に手押トロツコに便乘して〇〇に向つた、北支は既に雨期は過ぎたといふのにこゝ數日は連日の豪雨でバラスを敷いてゐない平漢線の支那道路は正に脛を沒する泥濘、トロツコなんかひつくり返る樣になつて徐々に進む有樣で漸く半里ばかり行くと平漢線道と並行する、これは我工兵隊により新たに開拓されたもので鐵道線路に沿ふて行けば〇〇まで最長三十五米、最短四米の橋梁が十二ケ所もあるが、之も將來複線に計畫されて橋脚だけは出來上つてゐるが工兵隊はこれに南部橋、小林橋と云つた工合に名前をつけて架橋する、去る三日着工以來二旬にして今日まで相當距離の連絡も出來た譯で、支那苦力と共に肌ぬぎとなり炎天下に鶴嘴を振つてゐる工兵の辛苦は想像以上のものである

怡和洋行の火災 我軍消火に努む

【上海二十二日同盟】敵軍は上海虹口碼頭の英商怡和洋行倉庫に放火逃走したので、我が軍は午前七時陸戰隊〇〇から陸戰隊を派遣目下消火に努めてゐる

宋哲元等 南京着

【上海二十一日同盟】宋哲元は蔣德純と同道二十一日午後八時三十分蔣介石始め南京政府要人多數の出迎へを受け飛行機で南京に到着した、宋哲元は南京中央部に北支事變の經過を詳細報告した上、併せて今後の對策につき重要協議の筈である

敵は戰鬪力を減殺

【上海廿一日同盟】今次事變に於て支那軍は八十八師、八十七師を動員一擧に虹口猛攻擊を企圖し八十八師は北部戰線一帶に、又十九日以來八十七師は東部方面にそれぞれ配置し、浦東方面には更に五十九師を進擊せしめ虎視眈々として我軍の殲滅を狙ひつつあるも我精鋭の猛擊に直面して日本の租界進入を果し得ず、漸時全線に亘り膠着狀態を續けて居る、又敵の陸戰の形勢は我反擊に著しく意氣沮喪の態を示してをる、我が空軍の敵陣に亘る爆擊により後方連絡に著しく阻害されたもの〻如く、食糧缺乏を來して居ることは前線各地で捕へた捕虜の言によつても明かだ、又敵飛行機は最初こそ活潑であつたが、これ又我が空軍の制空によつて日に〳〵戰鬪力を減殺しつゝあり

倫敦駐劄米大使 ル大統領から招電 歸國の要件は極秘に附す

【ロンドン二十二日同盟】ロンドン駐劄アメリカ大使ビンガム氏は突如ルーズヴエルト大統領の招電に接し歸國することとなり、廿一日の便船で急遽アメリカに向つた、ビンガム大使の歸國要件は極秘に附されてをり、その滯在期間なども問題もアメリカ大使館當局は何等口を緘して語らないが、消息通の傳ふるにイギリス政府の提案する上海の戰鬪中止案は日本政府の拒否するところとなつた結果右に關し本國政府と打合のためと云はれる、一說によればルーズヴエルト大統領が日支紛爭調整方につきイギリス政府の意向をたしかめるためとも傳へられ、又ルーズヴエルト大統領が日支紛爭が更に惡化し上海大戰せぬ以上、國際平和保障に關する重大提案をなす爲めだとの觀測も下されてゐる

ハル長官語る

【ワシントン二十一日同盟】ビンガム大使は二十一日急遽ロンドンを出發したがワシントンに於て凡そ三十日間滯在、主として極東問題を中心とする英政府の見解をルーズヴエルト大統領及ハル國務長官に通達、今後の方針を打合せるものと見られてゐる、但しハル國務長官はビンガム大使の歸國は本國政府の命によらず、又日支問題と關係ない旨を聲明、廿一日新聞記者團との會見において次の通り語つた

ビンガム大使が歸國するのは全く私用で傳へられてゐるやうに日支問題につき打合をなすのではない、若し日支問題についてビンガム大使として何らかなすことがあるとすれば、それはロンドンに留まりイギリス政府と連絡に當ることで、若說は[illegible]の沙汰でもとより本省より召還したものではない

米陸戰隊を上海に急派

【ワシントン二十一日同盟】アメリカ政府は上海における事態の緊迫に鑑みサンチエゴ駐屯陸戰隊を上海に急派することに決定したが右につき海軍省は二十一日左の如く發表した

軍用船ショーモント號（一〇、七〇〇トン）並に驅逐洋艦マーブルヘッド號（七、〇五〇トン）は八月二十九日サンチエゴ根據地發上海に向ふ、上海着は九月二十一日の豫定である

敵兵我軍艦を射擊 反擊に逢ひ逃走

更に砲彈總領事館附近に落下

【上海二十二日同盟】正規兵を混へた敵の便衣隊は二十一日夜再びブロードウエー方面に侵入し來り虹口碼頭附近より虹口クリーク一帶に現れ、我が警備兵及び黃浦江上の我が軍艦に機關銃、小銃を以て射擊を加へた爲め、銃彈は盛んにイギリス租界、バンドより洋涇濱に至り盛んに飛來して居るが、我が反擊に夜が明けはなれると共に敵は怡和洋行倉庫に放火逃走したが、その後、後方陣地より迫擊砲を盛り帝國總領事館附近に落下炸裂し物凄い光景を呈して居る（午前七時）

【上海廿二日同盟】敵は二十一日夜正規軍と覺しき便衣隊を上海虹口碼頭の方面に侵入せしめ、同所よりわが艦〇〇を射擊且つ怡和洋行カーデンマジソンに放火し、今曉六時同倉庫は尙ほ盛んに燃燒中である

敵を擊退す

【上海二十二日同盟】海軍武官室午前七時半發表

一、北四川路方面事件突發以來閘北、北停車場方面の敵と對峙し北四川路地區警備の佐野〇隊正面に對し昨夜十時頃より再び敵の來襲あり、敵は密集する空屋を利用し或は路上に土嚢を積みつゝ漸次竇興路、虬江路、東虬江路の三路に旺れ來襲せるも我軍は沈着至近の距離まで引寄せ機銃、小機銃の一齊射擊により擊退せり、其後夜半に至るまで再三來襲せるもその都度見事な射擊により擊退せり、我方の死傷極微

一、東部方面、十九日以來再三同方面に逆襲を企圖せる敵は昨夜又復楊樹浦方面西部に對し敵主力を以て戰車を先頭にわが〇〇部隊の正面に對し襲擊、わが軍も〇〇と連絡しこれを邀へ擊ち明方まで激戰が行はれたが遂に戰車二台を破壞敵に大損害を與へて潰走せしむ、尙この戰ひには我軍の死傷も相當あるも敵の死傷夥しく、我軍に捕獲された武器多數に上れり、敵戰車の破壞は一昨日楊樹浦でクリーク中へ墜落せるものを合せ三台なり、わが陸戰隊は連日健鬪を續け租界線を確保せり

怡和洋行の火災 我軍消火に努む

【上海】二十二日同盟】敵軍は上海

我機南市方面爆擊

【上海二十二日同盟至急報】海軍機〇機は午前七時二十分南市浦東方面に爆擊を加へ、南市方面から射出す敵の高射砲彈を浴びつつ約三十分に亘つて空爆、敵陣地に多大の損害を與へた

孝感飛行場を爆擊

【東京電話】二十二日午前十一時海軍省發表＝海軍省副官談＝昨二十一日我〇〇航空部隊の〇〇機は午前八時半長驅漢口に向ひ、漢口方面においては夕闇と密雲のため爆擊を見合せたるも、その一部は更に漢口の北西三十餘粁の孝感飛行場を爆擊しこれに多大の損害を與へ全機無事に歸還せり

支那聯蘇容共へ!

中國共產黨領袖たる 陳獨秀を釋放に決定

【上海廿一日同盟】中國共產黨領袖陳獨秀は民國二十三年六月二十日徒刑八年の判決を受け江蘇第一監獄に服役中であつたが、國民政府は去る二十一日附を以て三年に減刑の命令を發し釋放出獄せしめることに決定した、これは北支事變以來人民戰線派及び共產黨一派が馮玉祥と連絡、政府部內に勢力を盛り返して來た結果で、過般の人民戰線派領袖沈鈞儒などの釋放と共に、國民政府が抗日戰線統一の名目の爲め容共聯蘇の方向に進みつゝあることを有力に物語つて居るもので、當局の將來にも一つの暗示を與へるものである

水道、電燈、ガス 適宜の措置講究

【上海二十一日同盟】水道、電燈及び瓦斯の三會社は日支交戰地帶たる楊樹浦にあり、今のところ各社とも被害ないが市政府附近及び浦東方面の敵陣地よりの砲彈は右三會社附近に落下して少からず市民の心膽を寒からしめてゐる、なほ電燈及びガスは不自由ながら他の方法に依る事を講じてゐるが、水道の斷水に至つては技術的問題なので共同租界當局では豫めこれに備へてフランス租界水道局と既に諒解成立、萬一上海水道會社よりの供給が不能に陷つた場合には遺漏なくフランス租界から仰ぐ段取が出來た

我〇〇部隊 敗殘兵擊退

【天津廿二日同盟】昨夜十一時支那敗殘兵と便衣隊は白河對岸ロシア公園附近より天津特別一區大連汽船碼頭近所に數十發を亂射したが、我〇〇部隊は直にこれを擊退敵は死體數個を遺棄して逃走した

膠濟沿線の避難邦人 けさ門司寄港

【門司電話】青島よりの避難第一船長城丸は避難民二千三百十六名を滿載して二十二日朝九時門司に寄港、一千八百九十九名は門司に上陸夫々鄕里に歸つたが、その他は正午出帆神戶に向つた、避難民の三倍に達する超滿員で大混雜を呈して居り、右避難民中には大澤青島司法領事家族、角書記官家族を始め青島、濟南、濰川などの膠濟沿線の婦女子達で、この中濟南在留民團參事會長樋口氏、書記長眞松一六の兩氏なども乘船して來た、兩氏は濟南引揚居留民七百名の下關集團移住交涉を行ふため歸來したもので、樋口氏は船中左の如く語つた

下關に二ケ月集團移住することゝなつたので、その交涉のため一足先の便船で歸つて來た、下關市內の劇場か公會堂を借りたいと思つて居る、凡そ七百名で若し適當なところがなければ各旅館に分宿するより仕方がなく居留民の事務所も設置する、濟南の邦人は各家を釘付けで入れないやうにしてある、濟南の邦人は今回で四回目の避難で、邦人が一齊に引揚げる時は外國人は淚を流して驛所まで見送つてくれた、膠濟沿線の抗日は日に〳〵險惡化し濰縣、坊子、高密の如きは中央系の教導隊が撤復票の命令を聞かず最も危險です

なほ上海を脫出して同船で歸來した同盟通信社南京支局長濱田小四郎氏は事態の急迫、青島の形勢について左の如く語つた

青島は過般の水兵射擊事件以來

青島の在留婦女子は けさ全部引揚げ

【青島廿二日同盟】青島在留邦人婦女子は昨日までに殆ど引揚げたが、情勢の險惡に鑑み殘留婦女子もいよ〳〵二十二日朝着の日本及び大連に引揚げに決定、これで全く青島在留婦女子は引揚を完了する譯である

著しく緊張の度を加へ流言が盛んに飛んでをるが、在留邦人は一般に冷靜で事態を靜觀してゐる、邦人商店は勿論支那商店も殆んど全部門戶を閉ざし目抜き街中山路も白晝も深夜の如き靜寂さで銀行錢莊等は悉く鐵扉を閉ざしてゐる、市內の經濟活動は全く停止され物資の集散杜絕のため各市場も續々閉鎖してゐる、在留邦人は明日の運命さへ憂慮される有樣である、支那軍は膠州を基點に青島包圍の陣線を描いて保安團及び中央軍約二萬を集結し、青島包圍の態勢をとつてゐる、市內外のドイツ砲台舊蹟に保安隊及び稅警隊凡そ七千が蟠居してをり、夜陰を乘じて夜間は時々威嚇射擊をなす等挑戰的態度に出で、支那人は一般に海便の不安を感じてゐる

避難民續々引揚げ

【青島二十一日同盟】二十日黑龍江丸、瑞國丸の兩船で六千の婦女子が引揚げ二十一日朝も續々と埠頭につめかけ午前中もう身動きならぬ程だ、正午出帆の日光丸で八百三十名、午後五時出帆の長城丸で四百五十名、他の一船で五百九十名の避難民が引揚げた

火勢は工部局 刑務所に迫る

【上海廿一日同盟】東百老滙路方面の火災は午後十一時に至り更に火勢を增し、楊樹浦方面に燃え擴がつてゐるが在監六千名の工部局刑務所も危險に瀕してゐる模樣である

近衞首相の主張を諒解 獨紙の論評

【ベルリン二十日同盟】二十日の近衞首相の談話はドイツ各紙上に大々的に揭載されてゐるが、各紙とも近衞首相の主張は日支紛爭の現狀において當然として諒解する態度を示してゐる、例へばローカルアンツァイガー紙は次の如く述べてゐる

支那側が平津事件局地化の失敗によつて豫め想像してみた日支兩國の全體戰は今や事實となつた、近衞首相は日滿支三國提携と共に對支全體戰の不可避を力說した、提携と軍事行動とは一見矛盾すると考へられるが、實は日本は支那から非アジア的要素を全部排擊し極東の安定勢力たらんとする目標の下に反抗勢力特にボルシエヴイキ的影響に對しては斷乎軍事行動をも辭せぬとの方針を堅持してゐるものである

米提督否定 我砲彈落下を

【上海二十二日同盟】アメリカ極東艦隊ヤーネル提督は一昨日の砲彈落下事件につき極めて愼重な態度を持し、本日オーガスタス號艦長ギネンゲート大佐以下三名の查問委員を任命嚴重調查を命じた、ヤーネル提督が既に右砲彈は日本軍より發射せる砲彈なりとワシントンに報告せりとの報道に關し言下に「さる事實なし」と否定し去つた、右查問委員會は調查に數日を要すべくその結果はアメリカ法律に從ひワシントンにのみ報告さるゝ筈である

米への敵對行爲であるまい ハル長官語る

【ワシントン二十一日同盟】オーガスタス號事件に關してアメリカ艦隊司令官ヤーネル少將は二十日取敢ず日支兩國關係當局に對して通告を行つたが、アメリカ政府としては調查委員等の報告をまつて眞相判明次第日支兩國政府に對し正式意思表示を行ひ、且事件の詳細が決定すれば責任國に對し損害賠償を要求する意向と云はれ、新聞記者團からもアメリカ政府の方針につき種々質問が出たが、ハル國務長官は二十一日の會見に於て巧みに急所をそらし單に次の如く語つた

政府部內ではオーガスタス號上に爆破した砲彈はアメリカ軍艦に對しての敵對行爲より發射したものとは見てゐない、砲彈の

出征勇士家族に母子ホーム提供

愛國婦人會朝鮮本部では京城に身寄なき生計困難の皇軍家族を援助するため、母子ホームを提供、同本部隣保館の設備利用、寢室、水道、電燈、風呂等無料使用されるが、尙職業紹介の斡旋、館內の託兒保育園及び授產部も利用されるはず、希望の向は願路の愛婦本部隣保館（崩路町四二番地電話光化門一三二〇番）に申込まれたいと

お定りの服毒心中

二十一日夜京城府新孔德町日鮮樓に登樓した京城府新孔德町山二番地工業職工未鑛男（二七）が二十二日朝になつても相方金玉蘭（二二）假名と共に起きて來ないので、仲居が不審に思ひ障子を開けて見ると抱き合つたまゝ男女とも苦悶してゐるので大騷ぎとなり、總督府病院に擔ぎ込み應急手當を加へたが同九時ごろ男は遂に絕命女は生命危篤である、原因はお定りの金に窮し水銀を呑んだもの所轄については當局の調查で判明しやう

【赤外線】

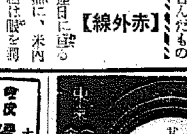

我が海軍〇〇勇士の連日に亘る活躍に、米內海相は眼を潤ませて

「實戰の經驗の無いものが實戰に出ると始めのうちはまるで自分一人に敵彈が集中するやうな氣がして恐ろしいが、少したつと何も感じなくなる、わが空軍勇士は平常の訓練が猛烈、嚴格を極めてゐるので平然と死地に赴き、思ふ存分の働きが出來るのだ」

と勇士の心境を說明し、傍らの白紙に

「出すとも、入るとも月を思はねば、心にかゝる山の端もなし」

と劍術の古歌をサラ〳〵と認めてしんみりとしたところを見せた（西服は米內海相）

日曜氣配

株式　時局の重大性にかんがみ政府は九月上旬臨時議會召集を決定、戰時經濟體制の再編成案を立法化するとの方針に益々事件擴大を懸念し不安人氣旺盛である氣配强含み　▲大新七二三〇▲東新一三一、五〇▲鐘新二一五、〇〇▲日產六五、六〇

期米　無難の好順に製作人氣旺盛の折柄ら二十一日の米穀委員會に於て百五十萬石の買持を發表したが爲東期に於ける早敗懸念に期近の割安等あり氣配は小固し

シーズンのトップ！
二大名選來る！
愛怨峽
四つの戀愛
廿四日封切
團成社

天氣豫報（23日）

地方	風	天氣
黃海 京畿 忠南	北乃至東の風	晴れたり曇つたり
全北 全南	北乃至東の風弱く	晴れたり曇つたり
慶北 慶南	南乃至西の風弱く	晴れたり曇つたり
平北 平南	北東乃至南西の風弱く	晴れたり曇つたり
咸南 江原	南乃至西の風弱く	大體は曇勝だが霧による所がある
咸北	北乃至東の風弱く	大體は曇勝だが霧による所がある

仁川の潮時（23）

滿潮	午前 六・〇〇　午後 六・四五
干潮	午前 〇・二〇　午後 一・〇五

京城地方【今晚】晴後曇【明日】曇後小雨

仁川地方【今晚】風弱く晴れたり曇つたり【明日】風弱く晴れたり曇つたり

京城溫度（二十一日）最高三三度一最低二三度八今朝二一度三正午三〇度四

野村少將講演

天津における皇軍の行動

映畫　京日ニユース北支上海事變特報數卷

廿三日（月）夜七時半府民館大講堂

（場內整理のため一人十錢頂戴いたします）

主催　京城日報社

管絃樂 歌劇 カルメン (36)
ビゼー曲
指揮 エーリツヒ・クライバー
チエツコ・フイルハーモニー交響樂團
驚嘆の名演奏！
艷麗無比・前奏曲集成
組曲 第一幕前奏曲 第二幕前奏曲 第三幕前奏曲 第四幕前奏曲
十二吋二枚 アルバム入 解說書つき 一組・六圓
クライバー氏
日本テレフンケン　キングレコードの洋樂

淋病の短期療法 無代呈
ハガキ下さい 神戶市海岸通一丁目六番地 全船ツバメ藥品研究所

日本よ！歌はざいんは！！
皇軍躍進
新興大衆與論化 專屬 內本實 熱唱
村上清二郎 詞 平林男 曲
片面 日の丸進發 井田照夫・ならび丸 唄
あゝ戰友 井田照夫・ならび丸
タイヘイレコード 一枚一圓卅錢 (二〇三三一) A-1

性病皮膚科 鷲海醫院
全治 京 尾澤商店
福岡產婆學校 產婆看護婦生徒募集
桃屋の花らっきょう
京日案內
看護 洋裁 洋服 旅 讓地

皇軍を護る赤心

愛國機黄海號に ぽんと五千圓 殷栗の有志も献金

【殷栗】邑内に於ける有志數名は今般本道參與官が巡視の際の時局講演に感激し愛國機黄海號献納資金として金五千圓を醵出することに決し各々協議中のところ愈よ十八日現金を取纏め殷栗郡守に提出したので、東郡内務主任は即日これを携帶上道して献金手續を取つた、醵出金額及氏名次の通り

▲二千圓李承駿▲千圓洪世番▲七百圓洪光表▲七百圓洪性欽▲三百圓李鍾永▲三百圓李孟鎬

千人針献納 健氣な三姉妹

【大邱】大邱復明普通學校三年生の車英順さん、同姫里さん、同又順さんの三姉妹はこの夏休みに遊びに出かける計畫だつたのを中止して毎日街頭に出て千人針を縫ひ廿一日出来上つた三枚を憲兵隊へ屆けて來た

【清州】非常時局が生んだ美談佳話の數々

勞銀を献金 運轉手は國旗千本

忠北道内務部勤務自動車運轉手一同は毎日親睦會費として五十錢宛醵出し新聞その他湯、茶代として支辨してみたが北支事變緊迫に際し右經費中より貯蓄した十五圓内全額を支出して禁劇た動務時間を割き紙製國旗一千本を造つて道軍後援聯盟へ寄託

×

陰城郡金旺面無極里所在、無極鑛山代理人鑑主淸水省三外五百七十二名の從業者は銃後の守りを申し合せ一日間の勞銀計七百八十圓五十七錢を陰城署を通じて國防献金

×

陰城郡無極消防組々頭米山盛五七氏外三十一名の組員は去る七月三十一日、八十一歳の米山組頭以下總出で炎天を冒して同面内で施工中の砂防工事場へ出役して勞銀計十圓五十錢をそのまゝ國防費へ献金

果物賣り献金

【裡里】市内榮町一丁目六八裡里普校三學年の許甲基君、これは『果物を賣つて儲けたお金ですが國防献金にして下さい』と金六十八錢を十八日本社支局に持參した

愛國妓生の意氣 花代十日分をその儘

【鎭南浦】三和券番一流妓生呉英子さんこの美はしい献金……百四十度の炎熱下に北支の天地を馳驅する皇軍の勞苦に感激した三和券番の呉英子さんは妓生献金のトップを切つて"夏枯"時季に非常時局で稼ぎ高は誠に僅少ではあるが"と十日間の花代二十三圓五十三錢を廿一日の勘定日に受取つたまゝそつくり國防献金にと警察へ屆けてきた

無料散髪奉仕

【大邱】理髪組合ではさきに應召兵の出發に出かけ兵士達に無料で散髪奉仕をしたが更に驛頭で無料サービスをすることになり十七日から實行し勇士達を喜ばしてゐる

拓殖會社從一同▲十圓車威郡吉老面臨地洞黄基領▲百圓大邱カフェー組合▲卅圓溫城面禹東道▲卅六圓溫陽郡下金完道外九名▲五十圓錦町加藤覺

温陽（警察署扱）朝鮮防空器材費五圓張懋三▲十圓李□淳▲十圓李展烈▲十圓金澗根▲五圓崔蓮大▲十圓韋基浩▲二百圓元慶常▲三十圓元勉常▲十圓信仁里一同▲二十圓李順玉▲五十圓金崗組合▲二十圓崔弘國▲五圓溫泉普校同窓會▲五圓崔弘國▲五圓去谷里婦人會▲五圓崔潤浩▲三十圓徐延晃▲十五圓松寺里農事組合▲十圓山洞里振興會▲五圓段羅振▲四十一圓白岩里振興會▲五圓山陽里振興會▲十圓新昌普校同窓會▲十五圓李容九▲五圓佳内里振興會▲七圓六十五錢杏里振興會▲十圓五木里定安共勵會▲五圓金思殷▲三十圓崔基起▲五十圓吳錫玉

載寧（愛國機黄海號献金）千圓郡縣▲五百圓閔丙德、崔錫浩、商島八郎▲二百圓鄭斯產組合日新組合、菊花釀酒場、裴亨周、金成澤▲百圓范貞烈、朴泰煥、金羅洙、金成翊、曹鎭閔、朴基洙、白萬奎、李應龍、黄舜龍、李俊植、黃永祚、權國商會、李亨敦、朴鎭坤、崔成民、吳錫善、孫鼓煥▲五十圓苑明淳成文外十二名

延吉（憲兵分隊扱）十一圓二十錢延吉小學校兒童▲三十圓本願寺天兒英▲十五圓金政奎▲百五十四圓延吉飲食店組合代表黑田源吉▲十圓李元植▲十圓羽吉夫▲七十三圓劉鳴川商人▲四百九十一圓四十四錢劉鳴川郷車代表劉煥來▲五十圓崔思虎▲十四圓延吉郵便局長金澤源吉外五名

羅南（憲兵分隊扱）十圓初瀨町九一李源成▲十圓十一錢明川郡上加面自衛團婦人會▲九圓八十一錢同商曹面自衛團▲五圓道立醫院書記許遠（羅南扱）十四圓十錢鏡城郡龍城面龍石洞民一同▲五圓同龍岩洞民

南鮮の高地帯に 早くも旱害の兆 水田の龜裂枚擧に遑なく 開花を控へて憂慮

【釜山】近年稀れな豊作に見舞はれた南鮮一帯の低部地方は概して農作物の作柄良好であるが、山間部地方を主とする高地帯は連日の炎天と旱魃のため早くも水稻に旱害の現れが顕著となり、水田の龜裂は殆ど枚擧に遑なき現状であるため水稻の開花を目前に迎へ昨今の有様のまゝ推移した場合には甚大な被害ありと看られ、降雨を待焦がれる農村の悲鳴は漸次深刻化してきたので當局では今秋の收穫を顧る心配し對策を考究中である

警備電話線 卅貫も盗む 一味三名悉く捕はる

【釜山】時局重大の折柄釜山郊外の警備電話線が最近頻々切斷されるので犯人捜査中のところ、廿日午後九時過ぎ釜山署刑事が府内瀛州町で住所不定金某外共犯二名を逮捕した、被害電線は實に卅貫の大量で目下嚴重取調べ中

手荷物車脱線 咸鏡線の事故

【元山】二十一日午前五時三十三分頃、咸鏡線三湖、退潮間の狀態鐵道で、二十日午後五時五十分清津發京城行第五〇四列車連結手荷物車一輛が脱線した、旅客乗務員には異狀なく、元山、咸興兩鐵道事務所の活動により約五時間で復舊した、原因については目下元鐵で調査中であるが、これがため下り五〇三、上り五〇六兩列車も多少の延着運轉を餘儀なくされた

金を借りたさに 窮餘の流言蜚語 忽ち拘留處分の槍玉

【宜川】警察當局では時局に關する流言を流布する者を取締つてゐるが、最近道内一部に銀行及金融組合の預金は預金引出不能になるとの風評を立てるものあり十四日これがため金融組合から數千圓の預金を引出したものがあることを探知、當局で流言の出所を取調べの結果、宜川邑居住金驥鎭が張本人なること判明、二十五日の拘留處分となつた、この流言の經緯を調査したところ、金驥鎭は邑内居住の某婦人に數十圓の借用方申込んだが某婦は全部貯金してゐて手許にないと斷つたので、その金を引出したら貸してくれるものと思ひ同家の小使その他八名のゐるところで前記無根の事實を吹聽したのが地方に廣がり預金者に幾分の心配を與へ右の事實これを信じ預金を引出したものゝあることが判明した

射つた射つて討ち死 彈藥手も射手も勇猛果敢に 石堂鬼大尉感激

【〇〇】行宮の激戰に石堂部隊に名譽の戰傷を負ふた石堂大尉は未だ癒えきらぬ身に拘らず北支の野に護國の人柱と化した澁地中尉以下八十七柱の英靈を護つて到着したが北支の酷暑を物語る日やけした顔で元氣に平津地方の戰闘狀況を左の如く語つた

北支は身を焼くやうな猛烈な暑さで加ふるに飲料水の缺乏には非常に苦しめられた、行宮、南苑の戰闘は想像も及ばぬ激戰で犠牲者も非常に多かつた、しかしこれ等は決して犬死ではないその勇敢な行動によつて平津地方は僅かに三日間で平定したのだ、殊に南苑西南門の戰闘は最も激烈で我部隊は常にその中心となつて攻擊した、敵陣は高地に位置し、しかも周圍は巡らすに水を湛へた濠を以てされてゐた、しかるに我軍は平地で高粱畑に散開し近距離戰であつたのでその苦戰は言語に盡し得ないそれでも我軍は物ともせず、敵彈十字火の中をかいくゞつて躍進し白兵戰にて死命を制した愈よ白兵戰となると支那兵は浮き足立ち問題でない、只徒らに手榴彈、ピストルを連發して抵抗しようとするが氣の毒にも手榴彈は不發多く忽ち我が軍の旺盛な氣力に壓されてしまつた、戰闘の間は食事もとれず乾麵麭を食はうとするが飲料水なくトウモロコシで渇を醫するといふ有樣だ、機關銃隊の如きは最も勇敢して射手は息のきれるまで射つた、彈藥手は已にことぎれた際になつてゐながら銃座に彈藥を運んでバッタリ倒れるといふ有樣で死せる射手は交替兵が指を一本一本とつてはづして交はらねばならなかつた、實に軍人精神を發揮したもので戰闘の至誠がかくせしめたものであらう

【〇〇】南苑の激戰で〇〇部隊に

南苑戰の華 近藤准尉も遂に戰死

屬し敵前戰に勇猛奮々たる武勳をたて敵彈のため貫通銃創を受け名譽の戰死を遂げた近藤直次郎准尉の留守宅に悲報を齎すと厳父代夫人は

公報に接しましたが近頃も無かしと本望だつたと思ひますが軍人とさすが軍人の妻だけに氣丈な態度を示してゐる、近藤准尉は愛媛縣三島町の出身で東京教導學校を卒業してゐる、同代夫人とは昨年四月結婚し夫人は目下臨月の身重である（寫眞は近藤准尉）

大漁祈願祭 城津で執行

【城津】二十日午前七時から城津神社に大漁内部守、伊藤測候所長五十嵐將校ほか漁業關係者、十餘名參集、大漁祈願祭を執行した

定州の京日事變映寫會

【定州】本社支局主催の北支事變ニュース映畫大會は十九日午後八時半から定商劇場に開催、市民は定刻前から場内に殺到し大盛況を呈し映寫面に現はれた雄々しい皇軍の活動振りは全觀衆に深い感激を與へた

近藤部隊長 龍井を初訪問

【龍井】龍井〇〇部隊長の後任として着任した新任近藤〇〇部隊長は十七日午後一時間島總領事館での自動車で

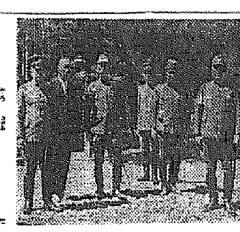

龍井着、間島總領事館正門前で多數市民の出迎へを受け總領事館に入り各機關代表と會見して後間島神社に參拜、龍井憲兵隊その他を歴訪、午後三時から在龍井各機關代表者によつて催された野戰式の歡迎宴に出席、寧ろ愉快な時間を過しみつゝも龍井市民の厚意を多とし、て時局談に數を盛し午後四時半自動車で歸任した（寫眞は間島神社境内における近藤〇〇部隊長右から（八日）

輝く献金帳

春川 百九十六圓（楊口郡民▲五十圓高城郡水洞面徐丞元▲卅八圓外金剛農振婦人會▲卅五圓四十錢揚口郡消防組外有志▲三百八十五圓七十錢伊川郡板富面金光爺外▲十七圓四十八錢同方丈面金龍奭外▲二百卅一圓八十五錢春川郡四十二圓卅五錢揚口郡民▲廿圓春川邑士方嘉久馬▲七十一圓七十錢春川郡▲二百圓江陵道立病院長▲九圓十二錢江陵郡▲八十圓四錢春川郡▲廿圓高城郡水洞面民▲江原號飛行機献金一十二圓五十錢揚口郡北面青年禁酒契員外▲四百六十一圓八十九錢高城郡梧代面民十五圓金化面岩井里金向悅▲七圓十錢高城郡水洞面婦人會▲廿九圓八十錢平康郡縣津面有志▲十圓五十錢同縣内面有志▲廿六圓三郡▲七圓廿五錢平康面有志▲十圓十錢淮陽郡越都有志▲卅七圓二郡▲七圓廿

大邱（憲兵隊扱）十圓達城郡公山面康根道▲卅圓南龍岡町日本組合大邱基督教會▲五十四圓卅錢慶山東拓農事改良組合▲八十圓同鮮人飲食店組合▲十八圓同押梁面耶蘇敎會▲五圓同面農事振興組合▲五圓同龍城面金牛俊▲五圓同瓦村面農振組合▲五圓同瓦村面耶蘇敎會▲五圓同珍良面農振組合▲五圓同婦人會▲八圓同押梁面新垈洞民▲九圓卅錢同安心面東湖洞民▲卅圓同龍城面崔驥濟七▲廿五圓河陽邑郡琴樂洞民▲十四圓五十五錢同郡山面耶蘇敎會▲卅圓四十二錢同郡星山面消防組▲七圓十錢陝川郡双

牛公大暴れ 幼女遂に落命

【永同】十四日午前十一時頃永同郡陽山面下里朴在は所陽面鎭新所前公道で牛車を曳き木材運搬中、牛は主人の留守中に暴れ出しその附近步行中の所陽面里巫坪里某の二女が牛に撥ねられ人事不省に陥つた、急報に接し所陽警察では警察急行直ちに被害者を附近の醫院に運び應急手當を施したるもその効なく遂に死亡、牛主は目下取調べ中

釜山府會

【釜山】時局に鑑みた釜山府では廿一日午後八時緊急府會を招集し時局に關する打合せを遂げた後左記議案を上程議決した

十二年度追加更正歳入▲十二年度水道特別會計追加更正歳入▲歯彼償還の爲公債を發行▲釜山府一般經濟事業公債條例設定

身投げ一敗

【平壌】十六日午前七時半頃大同江鐵橋の約百米の上流から投身自殺を企てやうとした朝鮮人の年寄りを折柄警戒中の橋口巡査が發見、取押へて平壌署員に引渡したのであるが、同人は府内西城里の崔乘煥と言ふ精神病者で最近の暑さのため病が昂じたものらしい

溺死體漂着

【定州】十七日臨海面獐島洞海岸に朝鮮人男の（推定年齢四十二）の氏名職業不明の死體が漂着した、面と駐在所では假埋葬を濟し身元調査中であるが魚釣り中溺死したのが過月頃洪水で流れて來たらしい

龍井の送別宴

【龍井】龍井市民有力者は東拓今次の異動に依り哈爾賓支店長に榮轉した金谷正治氏、釜山支店次長に轉出の古閑一雄氏、大田支店金融係主任として轉出の牟山清氏の爲め盛大な送別宴を催した

富士自轉車と姉妹車

懸賞 景品付賣出し中

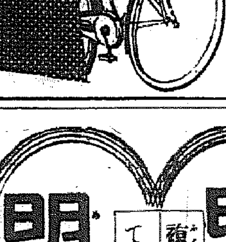

乘つて見て これは輕い!!

といふ定評は富士の持つ第一の誇りです 加之、丈夫て、經濟でスマートな機構を有して居ります

目下景品附大懸賞賣出中

特等金屏風一双 以下末等電氣ランプ迄全部空籤なし

詳細は最寄りの富士聯盟店へ御問合せ下さい

株式會社 日米商店 東京・大阪・名古屋・福岡 京城・台北・札幌・奉天

F—110

新世界 理研清酒

風涼し 肴新し 酒旨し

防腐劑を含まず 二日醉の憂なし

大鮮醸造株式會社

皮膚泌尿花柳病 醫學博士 渡邊晋 京城本町入口 日本生命裏 診療 十二時半マデ及ビ夕刻

星印コップ

歯ざはりいたくてたまらぬ チンノー

釜山 星硝子製造所

粒子に素晴しい新工夫!

(1) 地肌から輝く樣な美しさに附く

(2) 近代的な明朗な色味!

(3) 時間が經つ程一層美しさを増す

この複合粒子の素晴しい化粧力をぜひ一度お試し下さい!

複合粒子でズバ拔けて美しく附く水白粉

明色美顔水 白色 肌色 濃肌色

明色粉白粉 白色 肌色 黄色 淡黄

明色固煉白粉 白色 肌色

複合粒子でズバ拔けて美しく附く白粉!

國定忠次 (33)

長谷川伸作　岩田專太郎畫

敵討（七）

貫間から熊谷宿までは一里半ぐらゐある。鐵藏はその間、濡れ放題に濡れても歩いたが、川へ飛びこみ、着物についてゐた血を洗ひ落しもした。

顔は眞青で、眼は血走つてゐて、口から絶えず齒が剝き出てゐる。

熊谷へやつと着いた鐵藏は、三門の下を駈拔けて、庫裡へも行かず、本堂へも行かず、眞一文字に奥庭へ飛びこんだ。住職の居間がそこにはゐる。

庭に大きな石がいくつかあり、それへ三つ四つの燈籠を配した。ただそれだけが熊谷寺のこの庭を眺めて、住職の熊谷上人は、一日の半分ぐらゐ、机に肱をついて、黙想に耽つてゐる。けふも又それをやつて居た。

鐵藏は大きな石の根に蹲るやうに坐つた。

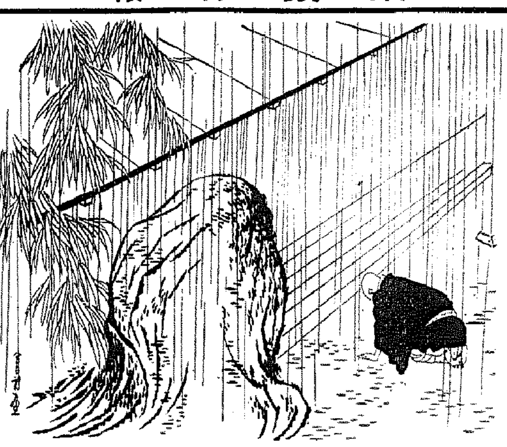

「お上人様――お上人様」

お讀經をしてゐる坊中師に、絶え間なく雨が飛沫を立てゝゐる。

「お上人様、お願ひ申上げま――すお上人様」

鑓溜の水の音と、軒の雨垂れの音とが、鐵藏の聲を消してゐる、熊谷上人は、やつとの事で障子を開けた。

「お上人様、鐵藏でござります」

「おう鐵藏か」

以前からずッと上人は、鐵藏を俗名で呼んでゐる。

「鐵藏、雨に打たれてどういふ心算だの」

上人は流眄の眉毛の恐しく長い、細面の老僧である。

「こちらへ來い、そこでは石に立つ飛沫で餘計水びたりだ。こちらへ來いよ」

「はい」

軒下へ來て這ひ哭くばつた鐵藏の頭へ、泥落しの雨垂れがかかつた。

「鐵藏、もつとこちらへ來て顔をあげて見せろ」

「はい」

「笠を脱け出して一睨蹈つて、妙な龍つきになるの」

「申譯ござりませぬ事をして來ました」

「さういふ龍つきだ。人を殺して來たの」

「ひえッ、あゝ怖え。お上人様には遁せねえ」

「困つた事をする男だ。それでどうするの」

「それをお上人様、敬へていただきたらご座ります」

「他人の命をとつたのだから、その代りに、自分の命を取らせるがいゝの」

「へえ」

「氣に入らぬかの」

「へえ、お上人様。わしのおばあちやんが殺されましたのでご座ります。甥子の七藏も小さい兄きも殺されましたのでご座ります。貫間の菩提田の奴の方では、一人しか死んで居りませぬだ」

鐵藏は右に一本指を出し、左に一本指を出して、

「わしの方は三人の命取られ、あいつの方は二人の命だけだ」

「と、何かの、命が一ツ貸越しだといふのかの」

「助かりたくはねえが、死んでやりたくねえのでご座ります」

「鐵藏、それは手前勝手といふものだの」

「さうでねえ、わしは意地にかかつて、死んでやりたくねえのでご座ります」

「いかんな鐵藏」

「いかん？お上人様いけねえですか」

「あゝいかん共」

「いかねえかねえ――それだつたら、わしはお寺へくるでなかつた、途中から逃げた方が遥かよかつたに」

「ふうン、では、鐵藏、何と思つてお寺へ立戻つたのかの」

「默つて逃げたらお上人様に惡いと思つたからでご座ります」

「ふンふン」

「お上人様、わし腹を極めた。今から逃げます」

「さうはさせぬぞ鐵藏」

「何だとね」

その頃、岩鼻代官所の手がここへ廻つてゐた。

淋病

前東京吉原遊廓　吉原病院長　佐藤榮先生　發明創製

局所銀劑の生命とする強力な深行性殺菌力ある本劑の主成分ブラオン銀は研鑽多年の藥理的結晶と實驗的結論から苦心發明された特殊の銀ですから、一般銀劑の如く尿道の蛋白と結合せず容易に速に深部の淋菌群を壞滅し膿源を一掃する作用が頗る強い。此の作用だけでも斷然從來の諸方法を壓する治療期日の短縮を見るが、苦心發明の中心は實に此の作用と結び附けられた強い消炎收斂作用との重合作用で、之れ故に殺菌と患部の糜爛壞疽の治療が一擧に出來るが故、一層治療期日が短縮され患者の苦痛を早く止める事が出來る。之れ淋病治療界に初めて發表され好評を得たる本劑獨特の特長で從來の內服藥一般局所藥其他の治療には見出し得ない優秀點である。急性症には勿論、時候の變り目過勞過飲後の排膿疼痛を繰返へす再發慢性患者の尿道には、本劑の有する獨特優秀な深行性殺菌力と消炎收斂力の重合治療でなくては根本治療が出來ないと迄確心する多くの專門的治療報告がある。使用法最も安全で獨特の方法にて簡便に治療され攝護腺炎副睾丸炎等の安全豫防力が強いから諸療法に失望せる患者新感染の患者に切に奬めて完全治療に供す。

內服藥は治療の一助となる程度の無論の不滿から各國種々の銀劑を發表しましたが、深部に届くものは殺菌力頗る弱く、殺菌力强きものは深部に屆かず何れも遺憾千萬の結果として根本治療に絶望する危機に當り、本劑の發明は徹頭徹尾合理新療法を開拓し得ました本劑の二重發明素の强力は、尿道周圍の海綿體側管內に隈なく深行して治療を果し膿が切れ淋絲の消える期間が頗る早く、挿狀藥の如く挿入の困難不快もなく治療直後安靜にする必要もなくあく迄治療の活用が出來ます。

淋菌の弱點　二段殺菌法の成功

本劑の治療は一般局所藥と相違し病理で決定の淋菌の弱點を最も有効に利用した二段殺菌療法で急性慢性共第一法として必らず先づ本劑一號を使用、第二法として本劑二號を使用する効果の萬全は一言を容るゝ隙なし

使用上の特長　治療の經驗なき人にも容易

用量　一回〇・五乃至〇・七瓦
時間　一回二分間でよし
豫防　不潔接觸後十數時間經過しても本劑一號を使用すれば安全に目的を達す。

新發賣　普及藥　一圓九十錢

淋病短期解決の尖端治療劑として聲價の高い本劑の特偉効を一層徹底させる目的で便利低廉な本品を發賣致しました。揃つて治療の實効を揚げて下さい。

日東製藥合名會社製品

二五瓦入（約十七日量）　三圓八十錢
五〇瓦入（約三十五日量）　七圓
八〇瓦入（約五十七日量）　十圓

全國藥店にて販賣す
男子用（一號二號）婦人用（三號）の別あり。御註文には御明記下さい。品切レノ時ハ直接總代理店へ

東京市芝區通新町十三
總代理店　合名會社　河原商店
振替東京三五〇一九番　電話三田一六八五番　一六八六番

代用藥ニ御注意
ケンゴールは研究藥ですから局所藥には本品の代用藥は斷じてありません。御買求めに際して日東製藥合名會社ブラオンギン・ケンゴールと特に御指定下さい。

文献進呈

ブラオンギン
ケンゴール

婦人の衛生と治療の奥の手

夏やせの陰に潜む白帶下毒に

殺菌消毒の新治療

淋毒性には特に良い、帝大病院婦人科で實施

病根の治療は中々出來ない事で、內服藥や低級な局所藥では猶更の事です。一時的でなく病芯を拔き取る新發明療法が素人の方にも簡易に出來ると云ふ新知識

轉機の後急に下腹が痛んだり、少量だつた帯下が急に多量に下り惡臭爛れが酷くなつて外出もお仕事も出來ぬ女性はヒステリー氣配が眩惑に日も暗い事です。諸般の手當に努力めない病狀も新醫學手引きで安々と病芯を取る新療法を紹介します

帯下と一言に云つてもそれが子宮卵巣の病氣餘、爛れから來る病狀ですから、昔からやつてゐる膣洗や懐爐、內服藥等の一時的の手當で決して治るものではなく內部の病源爛れ、腫痛みを根本から治さなければ婦人病につきものゝ病狀は無くならないものです。

帯下の病狀その物も苦痛のみでなく容色が衰へてヒステリーとなつたり、下腹臓の痛みや內腿の引吊り痛みと色々の苦痛に根を張り續けるものですから、この治療法は子宮內部の病源を奥から除く事の出來る方法で、みつちり治療しなければなりません。身體も多大に苦しみを受けます。次の例でよく判ります。

痩せ細る體が

三谷やす子

寒さがお腹の芯迄浸み透るかの様に腰から下は覺えのない冷たさでゾク〳〵寒氣がしたり、時々ドロリとした下り物がして頭がガンガン痛み、逆上て眼が霞むと云ふ様なお上も女としては一番つらい故障も、よい手當を知らない許りに細る體をもてあましてゐました冷える因を治さなければ駄目だと知つたのはワセトン球を使つて始めて（略）た事でそれまで色々やつた　時候まで（略）した（略）腹がボツカリ暖かく下り物の氣持惡るさが消えて見ますと、急に世の中が明るくなり氣分も大變よく夫の洋服に毎日ブラシをかける平和も丁度四年振りです。ワセトン球の恩は一生忘れません。

結婚五年　始めて産着を縫ふ喜び

佐山せき子

めつきり寒さが増して参りました。御壯健々御健勝の事と存じ申上げます。

永い間苦しみました病氣の快癒の事、それに續く結婚後五年初めての姙娠の事を申上げず、本當に相濟まぬ事と存じますもの嬉しさにあれもこれも打明けれ、近頃は生れて來る赤ん坊の産着やおしめの事ですつかりてんてこ舞で御座りますので、つひ〳〵失禮致しました事御推察下さいませ。

ワセトン球はこしけばかりを治す御藥かと思つてゐたのに、下腹痛みや腰の痛みにも大變よく、それにつれてあれ程ひどかつた冷え症が姙娠出來るまでになつたのは全く御藥の御蔭（略）使ひますと氣持がよろしいので毎日使ふやうになり、色は黒くなく厭な藥が臭味もないので夫でさへ治療の事は氣がつかない程でした（略）土瓶に浸みついた煎じ藥の事も後始末に困つた外用藥の事も今では昔の種です。皆様にワセトン球をお敬へして鼻高々のも嬉しく存じます。

內腿のつり痛み

神谷初子

人様にのんびり御挨拶の出來る氣樂も、みんな朗かなればこそで、日がな夜もすがら顔に皺を寄せて貫く喰ひ縛る齒の右腹內の下腹へさしこむ痛みも五年此方の淋病內膜炎で、毎冬その爲めに呑むお茶代りの煎藥代だけでもうんざり致しました。どうでせう、それがのんびりサラリと存在さへ、する冬を迎へようとは夢にも思ひませんでした。ワセトン球の事は朝から聞いて困り

處女の下り物

宮澤操

（略）おり物がして右下腹が痛む様な事が處女の私にはとても心配でしたが、誰にも打明けられず煎じ藥も作れず頭が重く腰がとても冷えて月經は二月三月に一度で赤黒い塊が出ました喜んで使つた婦人ましたが黒く汚れて爛れる普通の坐藥と思つてゐましたのに使つて見て段々と有難く永年の黄色の下り物も段々綺麗な顔色さへよくなりました

もよく萬事好調子です。御藥のお蔭と本當に嬉しく存じます。

毎日笑顔で

由井つる子

……自然に皺がふえる、吹出物が目立つて顔は日増しに蒼黒くなるのが氣が氣でなく、一番悲しかつたのは目の周圍に黒い輪が出來た事でした。あゝこうして夫に見捨てられるのかと淚ぶき〳〵白粉を分厚にぬつて、何も知らぬ夫から叱られる始末でした。女ですもの夫の心が他所へ移るのをどうして安のんとしてゐられませう。不圖婦人雑誌で婦人病になると容色が衰へるといふ記事を拝讀しハッと心を打たれ（略）早速ワセトン球を使つて頂き（略）今では冷えも無くなりまして三つ位も若くなつたと云はれて嬉しさに毎日笑顔で御座ゐます。厚くお禮を申上げます。

東京田谷病院長　醫學博士　田谷誠

以上の例を見て婦人病の治療が何れ程大切か段々と判る。婦人病の原因が判らなかつた昔は、煎藥を飲み腰を暖めるより他に方法を知らなかつたが、現在では直接に藥を子宮に届かせるのが一番よいと判つてゐるが失敗の多くあるのも局所藥で、ともかく子宮內部は細胞が一條殘つてゐても爛れ帯下が出る程薄い粘膜であるから中で粒々が殘る様なものは絶對使はぬ様に致し度い。又衣物や局所が黒く汚れて痒くなつて厭がつた婦人藥の時代ではなく、今では理想的なワセトン球がある。私の病院で多數の患者に使つて見た結果は大變よく、自宅で使はせて見ても少しの心配がなく、素人の厭がる藥臭さもなく至つて簡單なので患者は喜んで使ふ。坐藥と云へば黒くて厭がつたものだが藥の進歩が此處迄來たものかと感服の他ない。

美容の衰へる原因

木村病院長　醫學博士　木村仁

帯下ある人は肌が早く弛んで女らしい美しさが無くなる斯様な婦人は腰の芯が冷えると下腹が張つて重いとか、內腿が引吊痛むと云ふ様な痛みと、普通とは違ふ白帯下があるから氣がついたら直ぐ手當をする事。捨てゝおくときつと夫婦間に隙が出來る。ワセトン球は大變よい。私の病院で使ふが効果もよく神經質の人でも氣安く使へるのは婦人藥として上乘である

一時的な方法では、內部の原因を治らないから、何日迄も苦しめられる。結局優れた局所藥より他に方法はない。

婦人病になりますと、頭痛眩暈、逆上からヒステリーが亢じ、月經上の困難や帯下の不快が激増して家庭上の不和や自殺騒ぎの起る事が中々多いのです。先づ第一に原因たる子宮病の手當が必要です。

一番新しく一番よく效くワセトン球が冷え症を初め帯下、下腹痛み、腰內腿の引吊痛みに大變よく效くのは病源病毒爛れを奥から取る新研究藥だからで、各大學病院婦人科で御使用になるのも普通の婦人藥（內服藥や固い塡め玉）と違ひますが、なんと云つても

黒くない流れ出ない　人知れずに　誰れても出來る

と云ふ女の方にぴつたりあつた揃ひに揃つた婦人藥で、夜分入れますと八分ですつかり溶けもなくとけ効いて參ります。重症は一日一回輕症なら二日に一回で充分です。

藥がしみ込んで芯を治す作用

入れて流れ出るものは局部が爛れたり痒くなつて內部の爛れが増して帯下痛みが増して來ます。中で溶けぬものや全く溶けぬ固い玉は異物と云つて中を刺戟して之れも帯下や痛みの原因となります。結局一條中に殘つてゐてもその爲めに帯下が出る程柔かい傷つき易い所ですから、斯様な手當は避ける事が一番肝腎な點です。

ワセトン球は醫學研究の結果發明されたものですから、溶け工合が誠に氣持よく溶けた藥は殘らず子宮に浸み込んで、病源病毒爛れ膿爛れ痛みを取つて白帯下の色や惡臭をとり、ひきつる筋を解ぐして痛みを取り、神經を和げて安眠が出來ます。帯下の異常が治ると內部の異常も治りますから、頭痛、眩暈、逆上、ヒステリー、便秘等も自然治る事は內服藥の一時的なものとは格段の相違があります。處女にも安心して使へるのは純和藥だからです。

無代進呈　婦人病大家醫學博士河合殿宗先生著女性の新生理學を讀めば婦人病の治し方が誰人にもよく判ります。左記河原商店へ御申込み下さい。

帝大病院婦人科使用
ワセトン球

お安い藥價
他の婦人藥をお使ひの方ならよく判ります。六日分七十錢十二日分一圓廿錢廿四日分二圓卅錢卅六日分三圓四十錢送料は各十五錢、病院用百四十四日分十三圓もお望みならお分けします。

お求めに御注意
有名藥店で帝大病院使用ワセトン球と云へばわかります。萬一品切の時はハガキに何日分入用と左記河原商店へお出しになれば代引ですぐ送りますから御便利です。

總代理店　東京市芝區通新町十三番地　合名會社　河原商店
電話三田一六八五―六　振替東京三五〇一九

園成社
十九日より封切　毎日十時半、一時半、六時半三回
廿日より最も新しい各社ニュース全部到着毎回公開
朝日世界ニュース（上海北支戰特報）
東日大毎國際ニュース
讀賣發聲ニュース（上海北支戰特報）
新興大衆特作映畫　合歡の並木
ワーナー短篇漫畫二篇　羽の生えた唄

中央館
二十日より廿三日まで　四日間　階下席十錢均一
若き日の一頁　佐久間妙子・山縣直代主演
コロムビア超特作日本版　チヤンバラ・スリー・ビ・フクゾーオフ・ド主演　敵前上陸
後の駒下駄
（事變ニュース毎日上映）
毎日晝夜三回興行　第一回　第二回　第三回

喜樂館（日活）
八月十九日――二十三日――五日間
料金　大人三十錢均一　學生二十錢
朝日世界ニュース
商船テナシテー
戀愛と結婚の書　戀愛篇
戀愛と結婚の書　結婚篇
〇午前十一時三〇分より晝夜連續入替なし
〇午前は……午後八時三〇分より

京城劇場
八月廿一日より　毎夕六時半開演
新歌舞伎浪曲劇の豪華陣　桂憲一郎一座
特別出演　浪曲劇界の巨豪　大正軒旭口
第一　明烏十勇士
第二　不動重五郎
第三　浪劇お俊傳兵衛
上演新藝題　連夜上演　特等外金壹　三十錢均一

明治座（松竹キネマ）
八月二十一日よりの番組
鈴ケ森　11,00　2,50　7,00
ニユース　11,46　3,36　7,46
愛に生くる者　12,16　4,06　8,16
夜の鐵　1,33　5,23　9,33
次週名畫回顧短期週間

ワカケギ
十九日より五日間　晝夜三回　大人三十錢　學生小人二十錢
1,空の文化　2,40　6,40
2,踊る三十七年　11,30　3,10　7,10
3,大阪北支事變ニュース　南國太平記豫告　1,00　4,40　8,40
4,樂園の合唱　1,15　4,55　8,55
（二）ワーナー作ディツク・ボウエル主演（四）入江たか子　高田稔　岡讓二外　P・C・L全ユニツト作品
冷房完備

京龍館
二十三日より三日間　大衆席十錢　毎日正午より三回入替なし
大船特作トーキー　監督・佐々木康　主演・逢初夢子　坪內美子　母を尋ねて
京都特作トーキー　監督・冬島泰三　主演・市川右太衛門　若水絹子　坂本龍馬

黄金座
十八日より六日間
北支事變ニュース　2,00　6,40
メトロ　拾萬弗玉手箱　2,10　6,50
日活　裸の町　11,30　3,40　8,20
（純文學の完全映畫化）
各館全部大人五十錢　學生三十錢　小學生二十錢

朝日座
暑中御見舞
當分の間休演仕候

浪花館
八月十八日より
新興大衆大作　婦人倶樂部連載　合歡の並木　轟由起子、[illegible]　主演
新興京都超特作　無條約艦隊
鈴木澄子、淺香新八郎　主演　四谷怪談
北支事變ニュース

妻

小島政二郎作　宮田重雄繪　【7】

詭計（四）

『お嬢さん。』
婆やが玄關へ追つて出た時には、もう鈴子の姿は見えなかつた。
『お嬢さんてば――』
そこに有り合ふ下駄を突つ掛けて、眞晝の、目の眩みさうな日向まで追つて出て見たが、町筋の上にも下にも、人通りは途絶えて、どこへ行つたのか、鈴子が姿は消えたやうになかつた。
婆やは腹が立つと云ふよりも、こんない、話を嫌ふ鈴子の氣の知れなかつた。
『若旦那――』
急いで引ッ返して、川越屋の裏口から這入つて行つた婆やは、番頭を呼び出すと、手短にあらましを話して、誰もゐない土藏へ呼んで來た。これだけのことで、もうグッショリ汗だつた。

そこへ、
『どうぞ――』
と云ふ聲を先に、牧太郎がハンケチで額の汗を拭き拭きせかせかと這入つて來た。その後から、安藤がフッフッ云ひながら、扇子をバタバタ音を立てて、ヌッと這入つて來た。白い洋服が、薄暗い大きな家の中で、パッと目に立つた。
『婆や、ちよいと鈴子を呼んでくれないか』
一通り婆やのあひしらひが濟んだところで、牧太郎が云つた。
『あの、若旦那――』
婆やが、牧太郎の背中のところへ來て、低い聲で
『お嬢さんはちよいとお友達のところへ行くと仰しやつてお出掛けになりましたんで――』
牧太郎の顔面に、怒りの筋が走つた。
『なにか、――だから、お前に頼んで置いたんぢやないか。何と云つても、出しちやいけないて――』
『おらも、だから、出ちやならねえつて、口を酸くして留めたですけど。』
『留めたつて、出しちまつちや、なんにもならないぢやないか。こんなことになりやしないかと思つたからこそ、よく頼んで置いたんだのに。折角來て戴いたお客さまに、失禮ぢやないか』
『へエ濟まんことを致しました』
婆やは家中で鈴子が一番贔屓なので、小言を云はれても、鈴子の云ひ附け口などしなかつた。川越屋の若旦那の話だつて、鈴子の爲めよかれと思へばこそ中に這入つて口を利いたのだつた。
婆やの人生觀によれば、人間、生まれ故鄕を一歩離れずに暮らすことが人生第一の幸福だつた。さう思つて、川越屋の若旦那との橋渡しを引受けたのだつた。その位故、何やら怪しげな客を連れて來た牧太郎に、婆やは、本心から、濟まないとは思つてゐはしなかつた。それどころか、寧ろ鈴子の留守をあべこべに丁度い、機嫌だ位に思つてゐた。
『一體、鈴子はどこへ行つたんだ？』
牧太郎は心の狼狽が隱せず、忙き込んで聞いた。
『それが、おらが臺所へ立つて行つてゐる留守に、ブイと出て行かれたもので、分らねえでがす』
婆やは牧太郎に後を追はせまいと思つて、嘘を吐いた。

ラヂオ・プロ

二十三日（月）第一放送

午前六時（東）ラヂオ體操
同六時二五分（東）全國ニュース
同六時三〇分（東）速成傍聽講座（十三）
同七時　今日の天氣見込
同七時一分（東）朝の修養　論語講話（三）　文學博士　市村瓚次郎
同九時二〇分（東）氣象通報（淸津はローカル）
同九時四五分（城）料理獻立（茄子の白酢かけ）同（ロールド・キャベージ・淸津）
同九時五五分（東）家庭メモ
同一〇時三〇分（城）家庭講座　家庭料理の工夫　佐藤勝太
同一一時一五分（家庭時間）朝鮮語・釜山）冷たいもの、作方（一）　鄭順媛
正午（東）時報外
午後零時五分（宮）俚謠（宮崎）俵節（熊本）田原坂
同零時三〇分（東）（福岡）黑田節
同零時四〇分　ニュース
同四時　ニュース（氣象通報・釜山・淸津）
同六時（前）天然記念物めぐり（二十四）那馬の特色ある天然記念物と神秘的尾瀨　中曾根都太郎
同六時二〇分（城）童話　佐々醫子　伴奏　OKオーケストラ　一、鈴蟲さん二、海邊で遊ぼ三、里の祭四、廻り燈籠五、僕等の陸軍六、僕等の海軍七、帝國萬歲
同六時三〇分　學校劇（淸津）猿になりよ　淸津第一公立普通學校兒童　指揮　玉城涟
同六時五〇分（東）コドモの新聞
同六時五五分（東）カレントトピックス
同七時　ニュース

青年の夕
同七時三〇分（東）講演一、時局と青年　香坂昌康　二、日本民族の優越性　醫學博士　永井潜
同八時一〇分（東）軍歌と吹奏樂　陸軍戶山學校軍樂隊　指揮樂長　岡田國一　一、行進曲「歡喜」二、青年學校の歌三、序曲「黃金の冠」四、軍歌「進軍譜」五、圓舞曲「樂しき生活」六、軍歌「進軍の歌」七、行進曲「愛國」
同八時四〇分（東）詩吟　粕谷鼎象　一、奉天の戰山縣有朋作　二、筑前城下作廣瀨淡窓作　三、富岳乃木希典作　四、書懷西鄕隆盛作
同八時五〇分（東）物語　日の出　出演者　御橋公　藤輪欣司　三木利夫　演出　土岐善麿
同九時三〇分（東）時報外
同九時五〇分（城）地方へのニュース（鮮語・釜山・淸津）
同一〇時（城）地方へのニュース・レコード‖京城は第二放送によるレコード（平壤）‖

第二放送

午前一一時一五分　家庭時間（一）　鄭順媛
午後零時五分　城主嘶弄　鄭顯基
同六時三〇分　地勢物語　金道泰
同七時　夏期ラヂオ大學　徐椿
同八時　農村講座　金璉珏
同八時三〇分　新人洋樂の夕

あすの聞きもの　廿四日（火）

午後零時五分（東）雅樂　日本放送交響樂團
同六時（仙）天然記念物めぐり　東北地方に於ける
同六時三〇分（東）合唱
同七時三〇分　講演（天津より）
同七時三〇分　朝鮮歌謠曲（朝鮮語、淸津）
同八時（東）浪花節　義民の鑑　天神彌市　早川辰燕
同八時三〇分（東）謠曲獨吟二夜（第一夜）　櫻間金太郎
同八時五〇分（東）映畫劇　北支の空を衝く　岡譲二外

講演　青年の夕　時局と青年　7・30

大日本聯合青年團理事長　香坂昌康

時局は益々重大となつてまゐりました。最近本職から各地に出張した人々が歸つて來て全國各地の青年諸君の極めて緊張した眞劍な態度に感心してをります。此の際吾は決して一時の興奮であつてはならぬと思ひます。今回の事變が如何に永く續いても、又如何なる事に遭遇しても決して撓まず屈せざる氣力が第一に必要でありませう。その他此の際青年の心構へとして必要だと思ふ二三のことを述べてみたいと思ひます

物語　日の出

國木田獨歩原作　土岐善麿脚色　太田忠作曲　御橋公外　【8・50】

公園のある所で、行はれた一つの遊戲會のあと、そのくづれがある所に落合つた仲間は、オックスフォードやハーバードや、有名な學校の卒業者ばかり。その中に「私」と稱するこの物語りの主人公は、自分が小學校しか出てゐないことを、誇りをもつて語り出したのである。
その小學校は私立の大島小學校といふのである。その私立小學校にはかくれたる創立の美談がある。仲間たちは、その話をきいた。
大島小學校は、村の百姓池上權藏といふ人が創立して、現在の校長大島伸二に捧げたものだ。池上權藏は若き日失意のあまり海へ投じて自殺しようとしたその時、大島老人といふ人格高き人に救はれ、日の出を拜むことや日の出のやうに力強く希望をもつて生きていくことを教へられた。權藏は更生した。彼は働いて財產家となり、大島老人の恩に報いるために、小學校を作り、今は亡き大島老人の一人息子の伸二に捧げたのである。老人に劣らぬ第二世大島先生は、また、人格高き人間でその薫陶は眞に眞實の教育であつた。
仲間たちは、この話をきゝながら、いつか、感激にみちてしまつた。そして、小學校しか出てゐないこの語り手を、今は、尊敬をもつて見守つたのであつた

家庭講座（10・30）　家庭料理の工夫

佐藤勝太

（佐藤さんは料亭京城の御主人で、一方朝鮮割烹調理研究會の副會長をしてをられます）
料理は色々見分がありますが、私は御家庭料理といはゆる料理屋料理との二つに分けて研究致して居ります。今日は御家庭料理の工夫についてお話申上ますが、御家庭料理は味覺と營養と兩立したものでなければいけません。主婦の方は先づ家族の勤勞の狀態をよく見て三度の獻立を作成しなければなりません。といつて理論的な料理で味覺を忘れては本質に悖りますからこの邊なかなか苦心を要するのであります
中には調理の時間を不用な時間とでも考へられるのか人まかせで家族の嗜好など少しも考へず漫然料理に當る方がありますが、一家の健康は先づお臺所からのモットーを以て御研究が願ひたいのであります
そこで一通りのお話をしました上季節料理の二、三についてその調理法をもお話申上げたいと存じます

京日特選棋譜（7）

八段　高部道平
先（先番二）　小澤了正

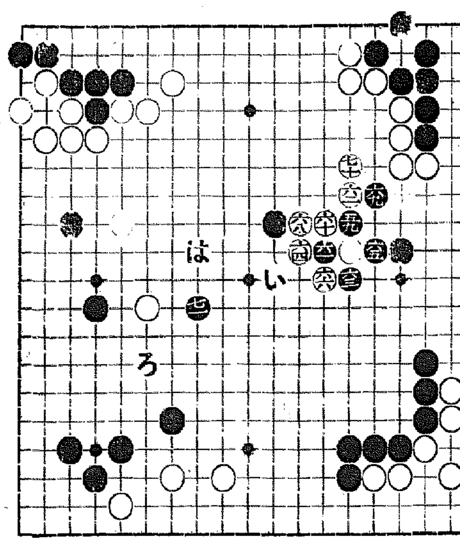

黑五十九より七十一迄
▲黑六十七　粘六十二の上

混沌時代　覆面道人

音無しの構へ
昨日の黑五十九は、其下の白丸一子に強襲だ。それは白六十にも黑六十一と切り結び、黑は眼を落して、國定忠治さながら『音無しの構へ』だが、この強襲は次に觀る通り、忠治方の負けだて。

黑惡果の次第
黑が瞠目に負けとは、白六十二に、黑は六十四だと、白に六十五と突當られ、黑は兩分されて不利に陷る。それで黑六十三以下六十五と白丸一子打拔きだが、次に白六十六、黑六十七は白蕩の所に粘ぎ、そして白六十八となつて、六十八の左の黑丸一子が、白六十八の強固な壁面に密着して、黑が惡果と云ふ次第だ。

惡果認識後の一着
次に黑六十九に至つては、黑が白六十八迄の惡果認識後の一着で黑六十九に白七十を、七十一のすぐ右だと、六十二のすぐ左に切りが生じ、その切りが殘つた方が黑にいゝから、黑は萬一の僥倖を期待した迄のこと

背進が好い
さてそれない、黑五十九の好着點は何處だ、と聞く熱心家もあらうから、黑五十九は（い）と、その上の黑丸一子を背進が好いと附け加へておかう。黑五十九は下らぬ所で、力を出し、それで戰爭の意味にならぬ強襲といふのだ。

冷靜安全地帶
處で黑七十一は、流石に小澤君希臘を取鎰したが、先づ安全地帶で勝敗は不分明。そこで白の次の着手は、（ろ）の主戰論と（は）の手和論とが目下白の胸中に往詰されつゝある

あせも.ただれ！
赤ちゃんの柔肌によい!!
醫者のすゝめるリニメント劑
オーカは在來の打粉類と異る唯一の塗擦劑で、よくつき、乾き早く、ベトつかず、浸みよく浸透する爲、治療効果が迅速、しかも刺戟調節作用があり家庭常備藥として好評（各藥店にあり）
壜入り、チユーブ入りの二種　定價　二十錢　三十錢　五十錢

オーカ
東京神田錦町・大阪淡路町　大木合名會社

最新式　チユーブ入　白毛赤毛染
テート

まぜてぬれば美麗に心地良く染る
至極便利で重宝な皆様待望のチユーブ入白毛赤毛染
代理店　京城南大門通　新井藥房
發賣元　名古屋市中區京町中北商店

皮下滲透　水むしに
ポンホリン

お茶は　本町五　清元園

S 41
全日本のお兒樣の皮膚の保護劑
湯上りに
シッカロール

和光堂

陸軍藥局方收載
ツヨール
淋病內服新藥
ツヨール
淋病內服新藥
製造元　東京日本橋・木村製藥合資會社

商業登記公告

株式會社朝鮮殖產銀行社債變更　昭和拾貳年八月貳日左記社債ノ一部償還ニ依リ其ノ社債ノ額ヲ左ノ通變更ス　第百參拾六回社債殘額金拾七萬圓也
右昭和拾貳年八月五日登記
京城地方法院春川支廳

法人登記公告

金村金融組合變更　理事[illegible]信ハ昭和拾貳年七月參拾壹日其ノ職ヲ免セラレ同日附ヲ以テ左記ノ者理事ニ任命セリ　坡州郡衙面金村里五番地ノ貳　林鎭奮
右昭和拾貳年八月九日登記
京城地方法院汶山出張所

法人登記公告

松都金融組合理事青木貞介ハ昭和拾貳年七月參拾壹日解任セラレ同日開城府大和町壹番地川畑周[illegible]ハ右理事ニ任命セラレタリ
右同年八月七日登記
京城地方法院開城支廳

法人登記公告

殖產契設立　名稱　沃野殖產契　事務所　中和郡中和面獨山里貳貳五番地　目的　本契ハ法令ノ定ムル所ニ從ヒ隣保共助ノ精神ニ基キ契員ノ經濟ノ發達ヲ圖ル爲左ノ事業ヲ營ムヲ以テ目的トス　一、生產品ノ販賣　二、必需品ノ購買　三、共同施設　四、產業ノ指導　五、共濟事業　地區　中和郡中和面獨山里（沃野洞）　關スル金融組合ノ名稱　中和金融組合　設立認可ノ年月日　昭和拾貳年七月貳拾貳日　主事及副主事ノ氏名及住所　中和郡中和面獨山里貳貳五番地　主事　金斗貞　同所貳八番地　副主事　李宗根
殖產契設立　名稱　大洞殖產契　事務所　中和郡中和面回德里六五番地　目的　本契ハ法令ノ定ムル所ニ從ヒ隣保共助ノ精神ニ基キ契員ノ經濟ノ發達ヲ圖ル爲左ノ事業ヲ營ムヲ以テ目的トス　一、生產品ノ販賣　二、必需品ノ購買　三、共同施設　四、產業ノ指導　五、共濟事業　地區　中和郡中和面回德里（大洞）　關スル金融組合ノ名稱　中和金融組合　設立認可ノ年月日　昭和拾貳年七月貳拾貳日　主事及副主事ノ氏名及住所　中和郡中和面回德里六五番地　主事　[illegible]　同所六番地　副主事　[illegible]
右昭和拾貳年八月五日登記
平壤地方法院中和出張所

（明治卅九年九月八日第三種郵便物認可）
昭和十二年八月二十三日

京城日報號外

發行所 京城太平通一丁目 合資會社 京城日報社 電話本局（2）一一八一番 振替京城三〇〇〇番 編輯兼發行人 [illegible] 印刷人 小川三之介

本紙不再錄

敵、死體三百を遺棄

【上海二十二日同盟】敵は昨夜來の楊樹浦の激戰に於て〇〇部隊の正面に凡そ三百の死體を遺棄してゐる

楊樹浦拂曉戰々況

【上海二十二日同盟至急報】午後一時海軍武官室發表＝楊樹浦の今曉の戰鬪では拂曉より楊樹浦西方北區に襲撃せる敵は我陸戰隊月岡部隊の勇敢なる奮戰により午前十時には完全に撃退せられたが、敵の損害甚しく戰場附近に死體約三百個を遺棄しありたり、我に鹵獲せられたる敵戰車三台の內一台は目下日本人クラブ前にあり、我軍戰死三、重傷十六、輕傷二十八、火傷三、連日第一線に立ち我〇〇を指導して奮戰を續けてゐる吉野大尉もこの日の激戰に顏面輕傷せるも意氣なほ旺んである、昨夜來しば〳〵共同租界方面に彈丸落下するは楊樹浦方面の第三十六師迫擊砲だが今朝來の海軍砲の猛擊に大體粉碎された

上海虬江路日本人街に於ける敵彈落下の慘狀（飛行便）

府議、町總代を激勵

日支間の時局は更に一段と惡化を示し今や擧國一致、緊張振起を要するので全府民に對し一層時局を認識せしめるため佐伯府尹は二十二日午前九時半府廳に府會議員、同十時半府民館に町會總代の參集を求め總督訓示の要旨を傳達し非常の時局に對する覺悟を要望、協力方を要望した

極東紛爭地帶から米國は手を引かう

駐英大使召還の理由

【ワシントン二十二日發本社特電】ロンドン電報米國大使ロバート・ビンガム氏は廿一日渡米大統領の招電に接し急遽歸國の途についたが、同大使の歸國は英米關係に一大轉機を劃するものとして極めて重大視されてゐる、ハル國務長官が大統領の招電云々を否定したのはその限りでは正しい、即ち米國々務長官の外交方針に對する献言は公使館并にまで及ぶ、けて大使に對する献言は大統領に隷屬する關係上ハル長官はビンガム大使の歸國に就いて形式上ではこれに關知しないわけである、英米關係は表面的には平穩圓滿に見えるが內實はルーズヴエルト氏が大統領に就任して戰債問題並に一般政治經濟問題、就中南米及び極東に於ける英米の不信行爲を契機として以來頗る險惡化し行詰りに逢着してゐた、この關係はチエンバレン首相がハル長官の通商政策に對する態度を示すにをり益々微妙化し、更に米國が英國に對し今後政府は英國の政策方針には影響されず、自己の方針に邁進する旨通告し、就中極東に於ては決して英國の策動に踊らない決意を表明して以來、いよ〳〵險惡の一途を辿つた、かゝる狀勢にも拘らず世界平和の維持促進には英米の協調提携が絶對不可缺であるとする米國務省當局者の確信には從然變化なく、英米兩國の疎隔は要するに根本的利害關係の衝突でなく、單に意見の相違に過ぎないのだから、結局兩國相提携すべきであるとしてゐる、しかるにル大統領はかゝる國務省の方針は殆ど顧慮するところなくその持論たる汎米政策に邁進するため、極東の紛爭地帶からは出來るだけ速く手を引かうとの決意を固め、ついでビンガム大使に對する招電となつたものと觀測される

良鄕附近戰死者

【天津二十二日同盟】駐屯軍司令部午前十時發表＝良鄕附近の戰鬪における戰死者次の如し

一等兵重松正雄、同中谷義男、上等兵西高利八、一等兵荒木[illegible]一、同高野良義、同諸家正忠、同前川新藏

漢口を空襲

【上海二十二日同盟至急報】午後一時三十分海軍武官室發表＝確報によると我海軍航空隊は昨日漢口を空襲、同方面に多大の損害を與へ歸還せり

浦東の敵陣地爆擊

【上海二十二日同盟至急報】午後一時半我海軍機〇台は浦東附近の上空に現れ敵陣爆擊を敢行した

我守備線は鐵壁

【大河内陸戰隊司令官談】

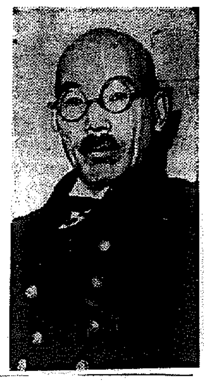

【上海廿二日發同盟特派員】陸戰隊大河内司令官は本日午前十時司令部に於いて左の如き談話を發表した

北支事變勃發以來支那側は我陸戰隊を取り卷き兵力を增加し刻々防備を固めつゝあつて保安隊はか正規兵が服裝を變へて入り込み、その

當時の情報 によると一萬五千より二萬に達する各種配備により之を包圍せり、我方は中央の不擴大方針に基き敵の挑戰行爲に拘らず隱忍自重を續けつゝある時に偶々大山事件勃發せり、同事件は當方には何等攻擊を受くべ理由なきに拘らず慘殺するに至つた、これは實地檢證により明白なとである、我方はこの事實に對しても合法的に措へ只管現地交涉により解決すべき態度をとれるがそれにも拘らず敵はいよ／＼行動を起し當隊の周圍を

水も洩さぬ 配備をとり一觸即發の狀態を醸致せり、斯くして我方はその兵力敵に不足するも已むを得ず十三日警戒配備につけり、その頃よりしばしば小銃機關銃の射擊を受け遂に挑戰行爲を受けしも尚ほ隱忍自重十三日に至り遂に敵の砲擊を受けこゝに我方もこの挑戰に應ずるに至れり、十三日夜よりしばしば猛烈な夜襲により可成り敵の攻擊を試み悉くこれを擊退、多大の損害を與ふ、即ち敵第一線は損害のため師團は後退するに至り遂に

新たな師團 と交替せりこの間我方の航空機も猛烈に活動、敵に多大の損害を與へ當隊の作戰に協同され兼ね同方面の制空權を獲得、空陸相呼應して敵に痛烈な打擊を與へた、この間我陸戰隊は寡少の兵を以て租界全部の防衛に當り潮の如くおしよせる敵を各々各方面に擊退することは困難であるが前線將兵は勿論戰鬪開始以來全く不眠不休戰鬪を繼續し來れり、しかれども意氣全く旺盛にして戰鬪意識は益々熾烈、全軍一歩も讓らぬ鞏固な信念のもとに全線奮鬪しつゝあり、その

涙ぐましい 奮鬪に對しては司令官として最も感激するところなると共に相當の損害を出せしことは深く遺憾に堪へぬなほ今次事變勃發以來全國民より非常な激勵支援を寄せ所謂銃後の力強さを深く感激しる次第なり、この點各新聞社を通じて深く謝意を表明する次第である（寫眞は大河内司令官）

坨里村附近 戰死傷者

【天津二十二日同盟】十九日夜からの揚子岡坨里村方面の戰鬪で二十一日午後四時までの判明した我軍の死傷は戰死七名、負傷四十六名であつた

蘇聯支那に武器を供給

【東京電話】廿二日杉村駐佛大使より外務省着電によればフランス急進社會黨機關紙レヴイユーブリツク紙にチエラール氏署名の論文において上海事變を繞る蘇支關係について左の如く論じてゐる

蘇聯は今回の日支事變に重大關心をもたざるを得ないが國內情勢のため積極的行動に出づることは困難視されてゐる、しかし裏面に於ては秘かに暗躍をなしつゝあり、その活動方針は決定せる支那に對し技術員並に專門技師の派遣及武器供給であつて武器供給は先月末迄に 飛行機 三百六十二臺、戰車 二百臺、大砲 四百三十門、機關銃 一千五百挺 に達し右は通商條約締結の下に行はれたとし蘇聯側は右金額の半額を支那ことになつてゐる、而して蘇聯側はこの代償としてシベリア鐵道を連絡する鐵道敷設權その他北支における權利の獲得を要求してゐる

青島愈よ險惡 紡績會社も遂に休業

【青島廿二日同盟】青島地方の空氣は最近益々險惡化し、四方面附近は稅警團、保安隊の横行頻繁を加へ物情騷然たるものあり、同地の我紡績會社は工人殆ど逃走、操業不可能に陷つたので愈よ休業することゝなり二十二日邦人從業員六百七名及び警察官等は天津に引揚げた

けふの天氣
曇り時々雨模樣（きのふの氣溫）
最高溫度二十四度

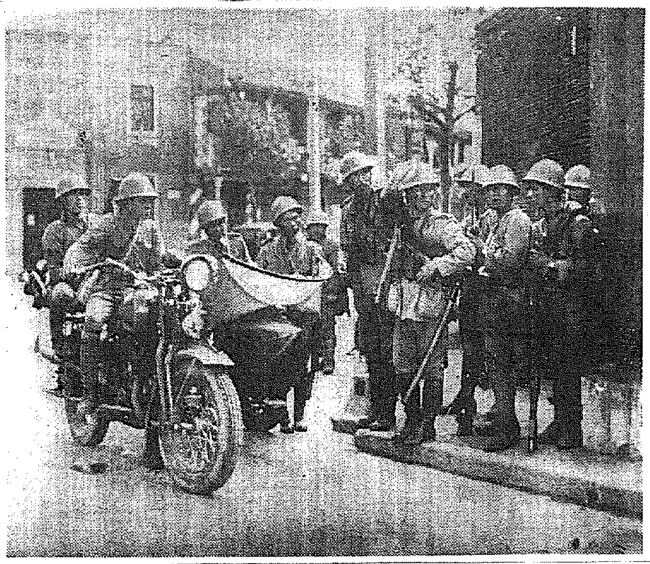

上海〇〇〇〇〇〇〇〇の最前線で作戰を練る我陸戰隊

京城要地防衛司令部發表

―二十二日午後四時―

一、昨今まで新しい情報に接せず

二、昨二十一日午後七時三十分より午後九時二十五分に亘る警戒管制は各地共熱心に實施せられたるものと認めます、將來有事の際は素より訓練の爲屢々警戒管制を相當長時間に亘り實施さるゝとがありますから御承知置きを願ひます

三、昨夜の京城附近の燈火管制につき二、三注意すべき事項を述べます

1、燈火管制に當り遮光材料不整備の爲全く消燈したる向相當多かりしも警戒管制に於ては遮光裝置を施し平素の業務を續行さるる様せられたし

2、室內奧深く存在する燈火は遮光の要なきものとの考へあるやに見ゆるも向ふ側方に出づる光線に在りても遠距離の飛行機に對しては不可なるに留意せられ度し

3、自動車の前燈は不十分なるものありしがこれは平常より何時警報あるも差支へなき様準備し置くを要します

培材優勝

【東京電話】全國中等學校陸上對抗競技大會中等部は培材高普が總得點六十五點で優勝、師範部は五十七點で新潟師範が優勝した

▲中等四百米リレー決勝1培材高普四十五秒三
▲師範部四百米リレー決勝4京城師範
▲中等百米決勝1金爾澤（培材）十秒七＝大會タイ記錄、5朴（培材）
▲中等砲丸投決勝2安永鎭（培材）三十二米〇二5印（培材）三十米七六6鄭（培材）三十米二四
▲中等八百米決勝3池永湘（培材）
▲鐵槍投決勝1印康鎭（培材）四十五米五四2李永浩（培材）四十一米八七
▲中等二千米決勝2劉賢興（培材）十六分〇六秒
▲中等三段跳決勝3金時漢（培材）十三米六一
▲中等二百米決勝1金爾澤（培材）二十二秒二、2朴（培材）
▲中等千六百米リレー決勝3培材高普三分四十八秒八

今夕 野村少將…北支戰鬪講演

映畵…上海戰第四報（本日到着）封切及近着の六卷

本社特報の上で激戰ニュース映畵第四報（京城日報ニュース映畵特報第十二報）は本日航空便にて到着、試寫をすませた上、今晩、京城府民館に本社主催で開かれる野村少將の大講演會で封切公開する事になつた、これは今晩上映する本社のニュース映畵はこの外に廿一日航空便で到着の上海戰第三報をはじめ、北支事變第六報以降を一括し、全部で七卷を上映する事になつた（場內整理の爲一人十錢申受けます）

廿二日夕七時半…京城府民館…主催京城日報社